

REGULAMENT
privind procedura de înregistrare, evidență și radiere a vehiculelor de pe raza
administrativ-teritorială a Comunei Poienarii de Muscel , care nu se supun
înmatriculării

CAPITOLUL I.
PRINCIPII GENERALE

Art. 1. – Prevederile prezentului regulament stabilesc procedura de înregistrare, evidența și procedura radierii vehiculelor pentru care există obligativitatea înregistrării, și anume cele prevăzute în **Anexa nr.1** la prezentul Regulament, ai căror proprietari au domiciliul, reședința ori sediul în comuna Poienarii de Muscel .

Art. 2. – În sensul prezentului Regulament, expresiile și termenii de mai jos au următorul înțeles:

1. **deținător mandatat**- persoana fizică sau juridică care folosește un vehicul în baza unui contract de leasing sau contract de închiriere;

2. **înregistrare**-operațiunea administrativă prin care se atestă că un vehicul poate circula pe drumurile publice. Dovada atestării înregistrării este certificatul de înregistrare și numărul de înregistrare atribuit.

3. **moped**-autovehicul, cu două sau trei roți, a cărui viteză maximă prin construcție este mai mare de 25 km/h, dar nu depășește 45 km/h și care este echipat cu un motor cu ardere internă, cu aprindere prin scânteie, cu o capacitate cilindrică ce nu depășește 50 cmc sau cu un alt motor cu ardere internă ori, după caz, electric, a cărui putere nominală continuă maximă nu depășește 4 kW, iar masa proprie a vehiculului nu depășește 350 kg, neincluzând masa bateriilor în cazul vehiculului electric. **Este asimilat mopedului cvadriciclul ușor**, astfel cum este definit la pct.6 partea A din anexa nr.1 la secțiunea 4 din Reglementările privind omologarea de tip și eliberarea cărții de identitate a vehiculelor rutiere, precum și omologarea de tip a produselor utilizate la acestea-RNTR 2, aprobate prin Ordinul ministrului lucrărilor publice, transporturilor și locuinței nr.211/2003, cu modificările și completările ulterioare;

4. **remorcă**-vehiculul fără motor destinat a fi tractat de un **tractor agricol sau forestier**;

5. **semiremorcă**-remorca a cărei masă totală maximă autorizată este preluată în parte de către un **tractor agricol sau forestier**;

6. **tractor agricol sau forestier**-orice vehicul cu motor, care circulă pe roți sau pe șenile, având cel puțin două axe, a cărui principală funcție constă în puterea sa de tracțiune, conceput în special pentru a trage, a împinge, a transporta ori a acționa anumite echipamente, utilaje sau remorci utilizate în exploatarea agricolă ori forestieră și a cărui utilizare pentru transportul pe drum al persoanelor sau al mărfurilor ori pentru tractarea, pe drum, a vehiculelor utilizate pentru transportul persoanelor sau al mărfurilor nu este decât o funcție secundară. **Sunt asimilate tractorului agricol sau forestier vehiculele destinate efectuării de servicii ori lucrări, denumite mașini autopropulsate**;

7. **vehicul**-sistemul mecanic care se deplasează pe drum, cu sau fără mijloace de autopropulsare, utilizat în mod curent pentru transportul de persoane și/sau bunuri ori pentru efectuarea de servicii sau lucrări;

Art. 3. – (1) Pentru a fi înregistrate sau admise în circulație mopede, troleibuzele, tractoarele agricole sau forestiere, remorcile destinate a fi tractate de acestea și tramvaiele trebuie să fie omologate în condițiile legii.

(2) Pentru a fi înregistrate și a circula pe drumurile publice, vehiculele supuse înregistrării, cu excepția mașinilor autopropulsate cu o viteză maximă constructivă care nu depășește 25 km/h, a autovehiculelor cu șenile, a tramvaielor și a vehiculelor cu tracțiune animală, se supun inspecției tehnice periodice, conform legislației în vigoare.

(3) Inspecția tehnică periodică se efectuează în stații autorizate, conform legislației în vigoare.

Art. 4. – Proprietarii de vehicule supuse înregistrării sau deținătorii mandatați ai acestora cu domiciliul, reședința în cazul persoanelor fizice cu domiciliul în străinătate, sediul sau punctul de lucru în comuna Poienarii de Muscel , sunt obligați să solicite înregistrarea acestora înainte de a le pune în circulație și radierea lor din evidență, potrivit prezentului Regulament.

Art. 5. – Proprietarii de vehicule înregistrate sau deținătorii mandatați ai acestora au obligația să monteze pe acestea plăcuța cu numărul de înregistrare, la loc vizibil , de preferință în spatele vehiculului..

CAPITOLUL II.

VEHICULE

Secțiunea 1

Înregistrarea mopadelor, tramvaielor, troleibuzelor, tractoarelor agricole sau forestiere, a remorcilor destinate a fi tractate de acestea și a mașinilor autopropulsate

Art. 6. – Autoritatea competentă pentru înregistrarea, evidența și radierea vehiculelor de pe raza comunei Poienarii de Muscel, pentru care există obligativitatea înregistrării, este Primăria comunei Poienarii de Muscel prin viceprimar .

Art. 7. – Persoana fizică sau juridică care deține vehicule supuse înregistrării, sau înregistrate în alte localități și își stabilește domiciliul, reședința în cazul persoanelor fizice cu domiciliul în străinătate, sediul ori punctul de lucru în comuna Poienarii de Muscel este obligată să solicite înregistrarea în termen de 30 de zile de la data stabilirii domiciliului, reședinței în cazul persoanelor fizice cu domiciliul în străinătate, sediului ori punctului de lucru în comuna Poienarii de Muscel .

Art. 8. – (1) Înregistrarea vehiculelor pentru care există obligativitatea înregistrării se face pe baza depunerii următoarelor documente:

- a) cererea solicitantului, conform modelului prezentat în Anexa nr.2 din prezentul Regulament;
- b) actul de identitate al solicitantului persoană fizică, sau documentul care atestă dobândirea personalității juridice persoanelor juridice, în original și copie;
- c) documentul care atestă dreptul de proprietate asupra vehiculului sau, după caz, un drept de folosință asupra acestuia, în limba română (factură, contract de vânzare, contract de leasing sau închiriere etc.);
- d) cartea de identitate a vehiculului - la înregistrarea mopadelor, troleibuzelor, tractoarelor agricole sau forestiere, remorcilor agricole sau forestiere;
- e) atestatul tehnic - la înregistrarea mașinilor autopropulsate, eliberat de Regia Autonomă "Registrul Auto Român";
- f) dovada efectuării inspecției tehnice periodice în termenul de valabilitate al acesteia - excepție în cazul mașinilor autopropulsate cu o viteză maximă constructivă care nu depășește 25 km/h, tramvaielor, vehiculelor cu tracțiune animală;
- g) dovada asigurării obligatorii RCA- excepție vehiculele cu tracțiune animală;
- h) dovada asigurării parcării vehiculului într-un spațiu adecvat, deținut în condițiile legii (după caz);
- i) dovada plății contravalorii certificatului de înregistrare (chitanță, ordin de plată);
- j) dovada plății contravalorii plăcuței sau plăcuțelor cu numărul de înregistrare;
- k) dovada faptului că vehiculul este radiat din circulație sau de la primăria localității respective, în cazul unei înregistrări anterioare;
- m) procură specială în formă autentică, împuternicire avocațială sau împuternicire scrisă a reprezentantului legal al persoanei juridice, după caz. În cazul reprezentării solicitantului prin avocat identificarea se va realiza numai prin cardul de avocat vizat pentru anul respectiv, iar în absența cardului de avocat identificarea se va realiza prin adeverința eliberată de către baroul din care face parte însoțită de cartea de identitate.

(2) Primăria comunei Poienarii de Muscel este scutită de la plata taxei de înregistrare pentru vehiculele proprii.

Art. 9. – (1) Pentru fiecare vehicul înregistrat se eliberează un certificat de înregistrare, conform prevederilor Ordinului MAI nr.1454/2006 privind forma, dimensiunile și conținutul certificatului de înmatriculare și ale celui de înregistrare. Certificatul de înregistrare și plăcuțele cu număr de înregistrare se

înmânează personal, pe bază de semnătură, proprietarului vehiculului sau mandatarului acestuia.

(2) Modelul și conținutul certificatului de înregistrare este prevăzut în **Anexa nr.4** la prezentul Regulament.

Art. 10. – La înregistrare, vehiculului i se atribuie o plăcuță cu un singur număr de înregistrare care respectă prevederile art. 22 lit. (a) din HG nr.1391/2006 pentru aprobarea Regulamentului de aplicare a Ordonanței de urgență a Guvernului nr.195/2002 privind circulația pe drumurile publice, republicată, cu modificările și completările ulterioare și Standardul de Stat -SR 13600 din 07.03.2025.

Art. 11. – (1) Plăcuțele cu numărul de înregistrare, trebuie să aibă fondul reflectorizant de culoare galbenă, iar literele și cifrele, în relief, de culoare neagră.

(2) Conținutul plăcuței cu numărul de înregistrare atribuit vehiculelor înregistrate cuprinde următoarele elemente

1. Județul - indicativul județului scris cu litere cu caractere latine majuscule;
2. Indicativul localității, format din cifre arabe, potrivit Anexei nr.7 la Ordinul MAI nr.181/31.10.2024 și Standardului de Stat-SR 13600 din 07.03.2025;
3. Numărul de ordine în registrul de evidență format din cifre arabe.

(3) Modelul și caracteristicile plăcuței cu număr de înregistrare sunt prezentate în **Anexa nr. 6** la prezentul Regulament. Pentru a preveni falsificarea/reproducerea neautorizată a plăcilor de înregistrare, materialul reflectorizant trebuie să contină în structură simboluri de autentificare și de securitate conform Standardul de Stat - SR 13600.

Art. 12. – În cazul schimbării oricăror date referitoare la deținător(ume, adresă) ori la vehicul (caroserie, motor, culoare, etc.), înscrise în certificatul de înregistrare, titularul acestuia este obligat să solicite autorității emitente eliberarea unui nou certificat de înregistrare, în termen de cel mult 30 de zile de la data la care a survenit această modificare.

Art. 13. – (1) Se interzice circulația pe drumurile publice a vehiculelor neînregistrate ori care nu poartă plăcuță sau plăcuțe cu numărul de înregistrare, precum și circulația acestora pe alte trasee decât cele stabilite de administrația locală, inclusiv a vehiculelor cu tracțiune animală, cu excepția vehiculelor trase sau impinse cu mana, a bicicletelor și a trotinetelor electrice.

(2) Persoanele juridice deținătoare de vehicule înregistrate au următoarele obligații:

- a) să elibereze foaie de parcurs sau ordin de serviciu pentru vehiculele care pleacă în cursă;
- b) să instaleze la intrările și ieșirile din garaje și depouri indicatoare de prevenire privind condițiile de circulație a acestora pe drumurile publice.

Secțiunea 2

Înregistrarea vehiculelor cu tracțiune animală

Art. 14. – Înregistrarea vehiculului cu tracțiune animală și eliberarea certificatului de înregistrare se face pe baza următoarelor documente:

- a) cererea solicitantului, conform modelului prezentat în **Anexa nr.2** din prezentul Regulament;
- b) actul de identitate al solicitantului, original și copie;
- c) dovada de plată, în copie, a contravalorii certificatului de înregistrare și a plăcuței cu numărul de înregistrare eliberată de către viceprimarul comunei Poienarii de Muscel ;
- d) dovada plății contravalorii taxei de înregistrare;
- e) declarație pe propria răspundere din care să reiasă că solicitantul este proprietarul vehiculului pentru care se solicită înregistrarea - se depune în cazul în care solicitantul nu deține un act de dobândire a acestuia;
- f) declarație pe propria răspundere că a luat cunoștință și respectă traseele de circulație aprobate în comuna Poienarii de Muscel ;
- g) procură specială în formă autentică, împuternicire avocațială sau împuternicire scrisă a reprezentantului legal al persoanei juridice, după caz. În cazul reprezentării solicitantului prin avocat identificarea se va realiza numai prin cardul de avocat vizat pentru anul respectiv, iar în absența cardului de avocat identificarea se va realiza prin adeverința eliberată de către baroul din care face parte însoțită de cartea de identitate.

CAPITOLUL III.

ELIBERAREA UNUI NOU CERTIFICAT DE ÎNREGISTRARE, RESPECTIV A UNEI NOI PLĂCUȚE CU NUMĂR DE ÎNREGISTRARE

Art. 15. – (1) În cazul modificării datelor înscrise în certificatul de înregistrare, referitoare la vehicul sau deținător, acesta este obligat să solicite eliberarea unui nou certificat de înregistrare în termen de 30 de zile de la data la care a survenit modificarea. Eliberarea unui nou certificat de înregistrare ca urmare a modificării unor date înscrise în acesta se efectuează în baza depunerii următoarelor documente, în original și copie:

- cererea solicitantului;
- cartea de identitate a vehiculului, cu modificările tehnice operate de Regia Autonomă „Registrul Auto Român”, în cazul mopadelor, troleibuzelor, tractoarelor agricole sau forestiere, remorcilor agricole sau forestiere;
- atestatul tehnic - în cazul mașinilor autopropulsate pentru lucrări;
- vechiul certificat de înregistrare;
- dovada plății contravalorii certificatului de înregistrare;
- actul de identitate al solicitantului;
- documentul care atestă schimbarea numelui sau a denumirii deținătorului, după caz;
- certificat de atestare fiscală emis de organul fiscal local competent, în cazul schimbării domiciliului, reședinței sau sediului în cadrul aceleiași localități, sau schimbării motorului cu altul cu o capacitate cilindrică diferită, ori a masei totale maximă autorizată în cazul remorcilor agricole sau forestiere;
- procură specială în formă autentică, împuternicire avocațială sau împuternicire scrisă a reprezentantului legal al persoanei juridice, după caz.

(2) În cazul în care solicitarea de eliberare a unui nou certificat de înregistrare, pentru un vehicul care face obiectul unui contract de leasing, este formulată de către deținătorul mandatat, pe lângă documentele prevăzute la alin. (1) se va depune și acordul scris al proprietarului cu privire la efectuarea operațiunii.

(3) Documentele originale prevăzute la alin.(1) se restituie solicitantului înregistrării, pe loc, după confruntarea copiei cu acesta. Cartea de identitate a vehiculului sau atestatul tehnic se restituie odată cu predarea noului certificat de înregistrare a vehiculului.

Art. 16. – (1) În cazul pierderii, furtului ori deteriorării certificatului de înregistrare sau a plăcuțelor cu număr de înregistrare, deținătorul vehiculului respectiv este obligat să solicite eliberarea unui duplicat al acestui document, respectiv a unor noi plăcuțe cu număr de înregistrare în termen de 30 de zile de la data declarării pierderii sau furtului, ori de la data constatării deteriorării, după caz.

(2) În cazurile prevăzute la alin. (1) eliberarea unui duplicat al certificatului de înregistrare sau a unor noi plăcuțe cu număr de înregistrare se efectuează în baza depunerii următoarelor documente, în original și copie:

- cererea solicitantului;
- cartea de identitate a vehiculului, în cazul mopadelor, troleibuzelor, tractoarelor agricole sau forestiere, remorcilor agricole sau forestiere;
- atestatul tehnic - în cazul mașinilor autopropulsate;
- certificatul de înregistrare deteriorat, plăcuțele deteriorate, ori documentul care atestă pierderea sau furtul acestora, după caz;
- dovada plății contravalorii certificatului de înregistrare, sau a plăcuțelor cu număr de înregistrare, după caz;
- actul de identitate al solicitantului;
- procură specială în formă autentică, împuternicire avocațială sau împuternicire scrisă a reprezentantului legal al persoanei juridice, după caz.

(3) Documentele originale prevăzute la alin.(2) se restituie deținătorului, pe loc, după confruntarea copiei cu acesta. Cartea de identitate a vehiculului sau atestatul tehnic se restituie odată cu predarea

duplicatului certificatului de înregistrare sau a plăcuțelor cu număr de înregistrare.

(4) În cazul în care solicitarea de eliberare a unui duplicat al certificatului de înregistrare sau a unor plăcuțe cu număr de înregistrare, pentru un vehicul care face obiectul unui contract de leasing, este formulată de către deținătorul mandatat, pe lângă documentele prevăzute la alin. (2) se va depune și acordul scris al proprietarului cu privire la efectuarea operațiunii.

(5) În cazul pierderii plăcuței cu numărul de înregistrare se va elibera un nou certificat de înregistrare și o nouă plăcuță cu numărul de ordine curent din registrul de evidență al vehiculelor înregistrate la nivelul autorității locale.

Art. 17. – (1) Termenul în care se soluționează cererile pentru eliberarea unui certificat de înregistrare nu poate fi mai mare de 20 de zile lucrătoare.

(2) În cazul operațiunilor prevăzute în cuprinsul prezentului regulament, pentru efectuarea cărora sunt necesare documente pe care solicitantul nu le deține și care au fost emise de către alte instituții publice, organe de specialitate ale administrației publice centrale și locale, precum și persoane juridice de drept privat care, potrivit legii, au obținut statut de utilitate publică sau sunt autorizate să presteze un serviciu public, în regim de putere publică, autoritatea de înregistrare solicită entităților care au emis aceste documente, în format electronic, copii sau extrase ale acestora, în baza consimțământului expres al beneficiarului serviciului public. Actul de identitate, cardul de avocat, atestatul tehnic și cartea de identitate a vehiculului nu fac obiectul prezentului alineat, prezentarea acestora fiind necesară strict în vederea stabilirii datelor de identificare ale persoanei și ale vehiculului.

(3) Prin excepție de la prevederile alin. (1), în cazul aplicării prevederilor alin. (2), termenul de 20 de zile se suspendă de la data solicitării de către autoritatea de înregistrare a copiilor sau extraselor documentelor emise de către alte instituții publice, organe de specialitate ale administrației publice centrale și locale, precum și persoane juridice de drept privat care, potrivit legii, au obținut statut de utilitate publică sau sunt autorizate să presteze un serviciu public, în regim de putere publică, până la primirea acestora.

CAPITOLUL IV. RADIAREA DIN CIRCULAȚIE A VEHICULELOR ÎNREGISTRATE

Art. 18. – Radierea vehiculelor se face de către Primăria comunei Poienarii de Muscel , prin viceprimar , la cererea proprietarului vehiculului înregistrat sau a deținătorului mandatat al acestuia, în următoarele cazuri:

- a) acesta dorește retragerea din circulație a vehiculului și face dovada depozitării acestuia într-un spațiu adecvat, deținut în condițiile legii;
- b) face dovada dezmembrării vehiculului;
- c) la trecerea vehiculului în proprietatea altei persoane, în condițiile legii;
- d) la schimbarea domiciliului, a reședinței sau a sediului deținătorului, pe raza de competență a altei autorități decât cea care a efectuat înregistrarea;
- e) la scoaterea definitivă din România a vehiculului respectiv;
- f) în cazul furtului, situație în care deținătorul vehiculului este obligat să solicite radierea acestuia în 30 zile de la data declarării furtului.

Art. 19. – Este interzisă circulația pe drumurile publice a vehiculelor radiate din evidență.

Art. 20. – Se radiază din oficiu în termen de 30 de zile de la primirea Dispoziției Primarului, vehiculul abandonat sau fără stăpân, declarat ca atare prin dispoziție.

Art. 21. – Radierea se comunică în termen de 30 de zile de către autoritatea care a efectuat-o, organului fiscal competent al autorității administrației publice locale.

Art. 22. – (1) Radierea vehiculelor se face pe baza următoarelor documente:

- a) cererea solicitantului, conform modelului prezentat în **Anexa nr. 3** din prezentul Regulament;
- b) actul de identitate al solicitantului, în cazul persoanelor fizice sau documentul care atestă dobândirea personalității juridice, în original și copie;
- c) cartea de identitate a vehiculului sau atestatul tehnic, după caz, în original și copie;
- d) certificatul de înregistrare al vehiculului, în original , declarația de pierdere ori dovada reținerii sau declarării

furtului acestuia, emisă de către autorități competente (după caz);

e) plăcuța cu numărul de înregistrare;

f) certificat de atestare fiscală sau viza organului fiscal pe cererea de radiere/contractul de înstrăinare (după caz);

g) documentul care atestă dezmembrarea (după caz), în original și copie;

h) documentul care atestă scoaterea din România a vehiculului (după caz), în original și copie;

i) documentul care atestă furtul vehiculului (după caz);

j) contractul de vânzare cumpărare a vehiculului; în original și copie;

k) dispoziția de radiere din oficiu (după caz).

(2) Documentele originale prevăzute la alin.(1) lit. b), c), g) și j) se restituie deținătorului, pe loc, după confruntarea copiilor cu acestea.

Art. 23. – Radierea se face prin retragerea certificatului de înregistrare și a plăcuței sau plăcuțelor cu numărul de înregistrare, și emiterea unui certificat de radiere, al cărui model este prezentat în **Anexa nr.5** la prezentul Regulament.

CAPITOLUL V.

EVIDENȚELE PRIVIND VEHICULELE ÎNREGISTRATE SAU RADIATE, NUMERELE DE ÎNREGISTRARE ATRIBUITE PRECUM ȘI CERTIFICATELE DE ÎNREGISTRARE ELIBERATE DE PRIMĂRIA COMUNEI POIENARII DE MUSCEL

Art. 24. – (1) Evidența vehiculelor înregistrate/radiate în comuna Poienarii de Muscel se ține într-un registru special destinat în acest scop, denumit „Registru de evidență a vehiculelor înregistrate/radiate”, în sistem informatizat sau fizic.

(2) Registrul de evidență a vehiculelor înregistrate/radiate constituie un document oficial în care se înscriu:

- date privind proprietarul/utilizatorul vehiculului;
- date privind vehiculul;
- numărul de înregistrare atribuit vehiculului;
- date privind radierea din circulație a vehiculului;
- semnătura proprietarului/utilizatorului vehiculului . În cazul evidenței informatizate semnătura va fi aplicată pe copia documentului eliberat (certificat de înregistrare sau certificat de radiere), copie atașată la dosarul lucrării respective.

CAPITOLUL VI.

OBLIGAȚIILE DEȚINĂTORILOR DE VEHICULE ÎNREGISTRATE

Art. 25. – Deținătorii de vehicule înregistrate, persoane fizice și persoane juridice cu domiciliul, sediul sau reședința în comuna Poienarii de Muscel, sunt obligați:

a) să declare autorității emitente pierderea, furtul sau distrugerea certificatului de înregistrare sau a plăcuței cu numărul de înregistrare, în cel mult 48 de ore de la constatare;

b) să solicite eliberarea unui nou document în locul celui furat, pierdut sau distrus;

c) să depună imediat, la autoritatea emitentă, originalul certificatului de înregistrare dacă, după obținerea duplicatului a reintrat în posesia acestuia.

d) să declare înstrăinarea vehiculului în termen de 30 de zile la autoritatea emitentă, prin predarea certificatului de înregistrare și a plăcuței/lor cu numărul de înregistrare în vederea radierii.

e) să-și curețe roțile înainte de a intra cu vehiculele agricole sau pentru lucrări pe drumurile modernizate.

CAPITOLUL VII.

DISPOZIȚII FINALE ȘI TRANZITORII

Art. 26. – Aplicarea prevederilor prezentului Regulament va fi asigurată conform legii prin persoana desemnată, care:

- va primi și soluționa solicitările referitoare la înregistrarea și radierea din circulație a tuturor categoriilor de vehicule supuse înregistrării;

- va completa registrul de evidență al vehiculelor înregistrate la nivelul comunei Poienarii de Muscel ;

- va asigura solicitanților, în mod gratuit, cererile tipizate și fotocopierea documentelor originale prezentate în vederea completării documentației necesare în procedura de înregistrare sau radiere a vehiculelor;

- va solicita departamentelor de specialitate achiziționarea plăcuțelor cu numerele de înregistrare, respectând prevederile OUG nr.195 din 2002, republicată, cu modificările și completările ulterioare, și Ordinul MAI nr.181/31.10.2024 cu modificările și completările ulterioare;

- va redacta și elibera certificatele de înregistrare sau de radiere în condițiile impuse de prezentul regulament și legislația specifică în vigoare;

Art. 27. – Înregistrarea unui vehicul se anulează de către autoritatea care a efectuat-o în cazul în care această operațiune s-a făcut cu încălcarea normelor legale referitoare la această operațiune.

Art. 28. – Primăria comunei Poienarii de Muscel va asigura rezolvarea cu celeritate și cu titlu gratuit a solicitărilor din partea organelor abilitate prin lege cu privire la identitatea deținătorilor de vehicule înregistrate și cu privire la evidența lor, respectând prevederile Regulamentului (UE) 2016/679 privind protecția persoanelor fizice în ceea ce privește prelucrarea datelor cu caracter personal și privind libera circulație a acestor date și de abrogare a Directivei 95/46/CE (Regulamentul general privind protecția datelor), ale Legii nr. 190/2018 privind măsuri de punere în aplicare a Regulamentului (UE) 2016/679 al Parlamentului European și al Consiliului din 27 aprilie 2016 privind protecția persoanelor fizice în ceea ce privește prelucrarea datelor cu caracter personal și privind libera circulație a acestor date și de abrogare a Directivei 95/46/CE (Regulamentul general privind protecția datelor), cu modificările ulterioare, și ale Legii nr. 363/2018 privind protecția persoanelor fizice referitor la prelucrarea datelor cu caracter personal de către autoritățile competente în scopul prevenirii, descoperirii, cercetării, urmăririi penale și combaterii infracțiunilor sau al executării pedepselor, măsurilor educative și de siguranță, precum și privind libera circulație a acestor date.

Art. 29. – Taxele pentru eliberarea certificatelor de înregistrare se stabilesc anual prin Hotărâri ale Consiliului Local;

Art. 30. – Vehiculele înregistrate la nivelul comunei Poienarii de Muscel anterior intrării în vigoare a prezentului regulament, care poartă plăcuțe cu numărul de înregistrare având conținutul prevăzut de Regulamentul anterior, aprobat prin Hotărârea Consiliului Local al Comunei Poienarii de Muscel nr. 46 din 30.11.2006 pot circula pe drumurile publice până la radierea acestora, în condițiile legii.

Art. 31. – Până la operaționalizarea Registrului de evidență a vehiculelor înregistrate, de către D.G.P.C.Î., înregistrarea și evidența vehiculelor se realizează în evidențele constituite la nivelul Primăriei comunei Poienarii de Muscel potrivit prezentului regulament și legislației în vigoare.

Art. 32. – Operațiunile prevăzute în cuprinsul prezentului Regulament se efectuează în conformitate cu prevederile Ordinului ministrului administrației și internelor nr. 181/2024 privind procedura înmatriculării, înregistrării, radierii și eliberarea autorizației de circulație provizorie sau pentru probe a vehiculelor, cu modificările și completările ulterioare. Pentru aspectele neprecizate de prezentul regulament sunt aplicabile prevederile Ordonanței de Urgență a Guvernului nr.195/2002 privind circulația pe drumurile publice, republicată, cu modificările și completările ulterioare, Hotărârii Guvernului nr. 1391/2006 pentru aprobarea Regulamentului de aplicare a Ordonanței de urgență a Guvernului nr. 195/2002 privind circulația pe drumurile publice, republicată, cu modificările și completările ulterioare.

Anexa nr. 1 la Regulament

Categoriile de vehicule supuse înregistrării la nivelul comunei Poienarii de Muscel sunt următoarele:

a) troleibuzele, potrivit Reglementărilor privind omologarea de tip și eliberarea cărții de identitate a vehiculelor rutiere, precum și omologarea de tip a produselor utilizate la acestea - RNTR 2, aprobate prin Ordinul ministrului transporturilor, infrastructurii și comunicațiilor nr. 2.224/2020;

b) mopedele din categoriile L1e-B și L2e, precum și cvadriciclurile ușoare din categoria L6, potrivit prevederilor Regulamentului (UE) nr. 168/2013 al Parlamentului European și al Consiliului din 15 ianuarie 2013 privind omologarea și supravegherea pieței pentru vehiculele cu două sau trei roți și pentru cvadricicluri;

c) tractoarele agricole sau forestiere din categoriile T și C, potrivit prevederilor Regulamentului (UE) nr. 167/2013 al Parlamentului European și al Consiliului din 5 februarie 2013 privind omologarea și supravegherea pieței pentru vehiculele agricole și forestiere;

d) remorcile și semiremorcile destinate a fi tractate de tractoarele agricole sau forestiere din categoria R, potrivit prevederilor Regulamentului (UE) nr. 167/2013 al Parlamentului European și al Consiliului din 5 februarie 2013;

e) utilajele tractate interschimbabile agricole sau forestiere din categoria S, potrivit prevederilor Regulamentului (UE) nr. 167/2013 al Parlamentului European și al Consiliului din 5 februarie 2013;

f) vehiculele destinate efectuării de servicii ori lucrări, denumite mașini autopropulsate, precum și vehiculele lente, potrivit prevederilor Ordonanței de urgență a Guvernului nr. 195/2002, republicată, cu modificările și completările ulterioare;

g) vehiculele care se deplasează pe șine, denumite tramvaie, potrivit prevederilor Ordonanței de urgență a Guvernului nr. 195/2002, republicată, cu modificările și completările ulterioare;

h) vehiculele cu tracțiune animală, potrivit prevederilor Ordonanței de urgență a Guvernului nr. 195/2002, republicată, cu modificările și completările ulterioare.

**CERERE PENTRU ÎNREGISTRAREA VEHICULELOR PENTRU CARE EXISTĂ OBLIGATIVITATEA
ÎNREGISTRĂRII**

DOMNULE PRIMAR,

Subsemnatul/Subscrisa _____ cu domiciliul/reședința/sediul
în _____ loc. _____ str. _____ nr. _____
bl. _____ et. _____ ap. _____ posesor al C.I./B.I. seria _____ nr. _____ eliberat de
către _____ la data de _____

CNP/CUI _____ solicit înregistrarea unui vehicul cu următoarele date de identificare:

1. Numărul de identificare al vehiculului (serie șasiu) _____
2. Categoria _____
3. Marca _____
4. Tipul/Varianta _____
5. Cilindreea motorului (cmc) _____
6. Numărul de locuri _____
7. Culoarea _____
8. Seria cărții de identitate/atestatului tehnic _____
9. Anul fabricației _____

Anexez prezentei, în copie, următoarele documente:

- actul de identitate al solicitantului, în cazul persoanelor fizice sau documentul care atestă dobândirea personalității juridice, în copie;
- documentul care atestă dreptul de proprietate asupra vehiculului sau, după caz, un drept de folosință asupra acestuia, în limba română (factură, contract de vânzare, contract de leasing sau închiriere etc.);
- cartea de identitate a vehiculului - la înregistrarea mopadelor, troleibuzelor, tractoarelor agricole sau forestiere, remorcilor agricole sau forestiere;
- atestatul tehnic - la înregistrarea mașinilor autopropulsate, eliberate de Regia Autonomă "Registrul Auto Român";
- dovada efectuării inspecției tehnice periodice în termenul de valabilitate al acesteia - excepție în cazul mașinilor autopropulsate cu o viteză maximă constructivă care nu depășește 25 km/h, tramvaielor, vehiculelor cu tracțiune animală;
- dovada asigurării obligatorii RCA-excepție vehiculele cu tracțiune animală;
- dovada asigurării parcării vehiculului într-un spațiu adecvat, deținut în condițiile legii (după caz);
- dovada plății contravalorii certificatului de înregistrare (chitanță, ordin de plată);
- dovada plății contravalorii plăcuței sau plăcuțelor cu numărul de înregistrare;
- dovada faptului că vehiculul este radiat din circulație, în cazul unei înregistrări anterioare.

Data,

Semnătura,

**CERERE PENTRU RADIAREA VEHICULELOR PENTRU CARE EXISTĂ OBLIGATIVITATEA
ÎNREGISTRĂRII**

DOMNULE PRIMAR,

Subsemnatul/Subscrisa _____ cu domiciliul/reședința/sediul
în _____ loc. _____ str. _____ nr. _____
bl. _____ et. _____ ap. _____ posesor al C.I./B.I. seria _____ nr. _____ eliberat de
către _____ la data de _____
CNP/CUI _____ solicit radierea vehiculului _____ serie
șasiu _____ cu numărul de înregistrare _____ din următorul motiv:

Anexez prezentei cereri următoarele documente:

- a) actul de identitate al solicitantului, în cazul persoanelor fizice sau documentul care atestă dobândirea personalității juridice, în copie;
- b) certificatul de înregistrare al vehiculului, în original;
- c) plăcuțele cu numărul de înregistrare;
- d) certificat de atestare fiscală;
- e) copia cărții de identitate a vehiculului sau a atestatului tehnic (după caz);
- e) copia documentului care atestă dezmembrarea (după caz);
- f) copia documentului care atestă scoaterea din România a vehiculului (după caz);
- g) documentul care atestă furtul vehiculului (după caz);
- h) copia documentului care atestă transferul dreptului de proprietate (după caz);
- i) dispoziția de radiere din oficiu (după caz).

Data,

Semnătura,

Modelul și conținutul certificatului de înregistrare

- Suportul este din hârtie, de formă dreptunghiulară, cu elemente grafice anticopiere
- Dimensiunea documentului nu trebuie să depășească formatul A5 (210 x 149 mm).

Conținutul certificatului de înregistrare (față):

ROMÂNIA

Județul Argeș

Comuna POIENARII DE MUSCEL

Primăria Comunei Poienarii de muscel

CERTIFICAT DE ÎNREGISTRARE

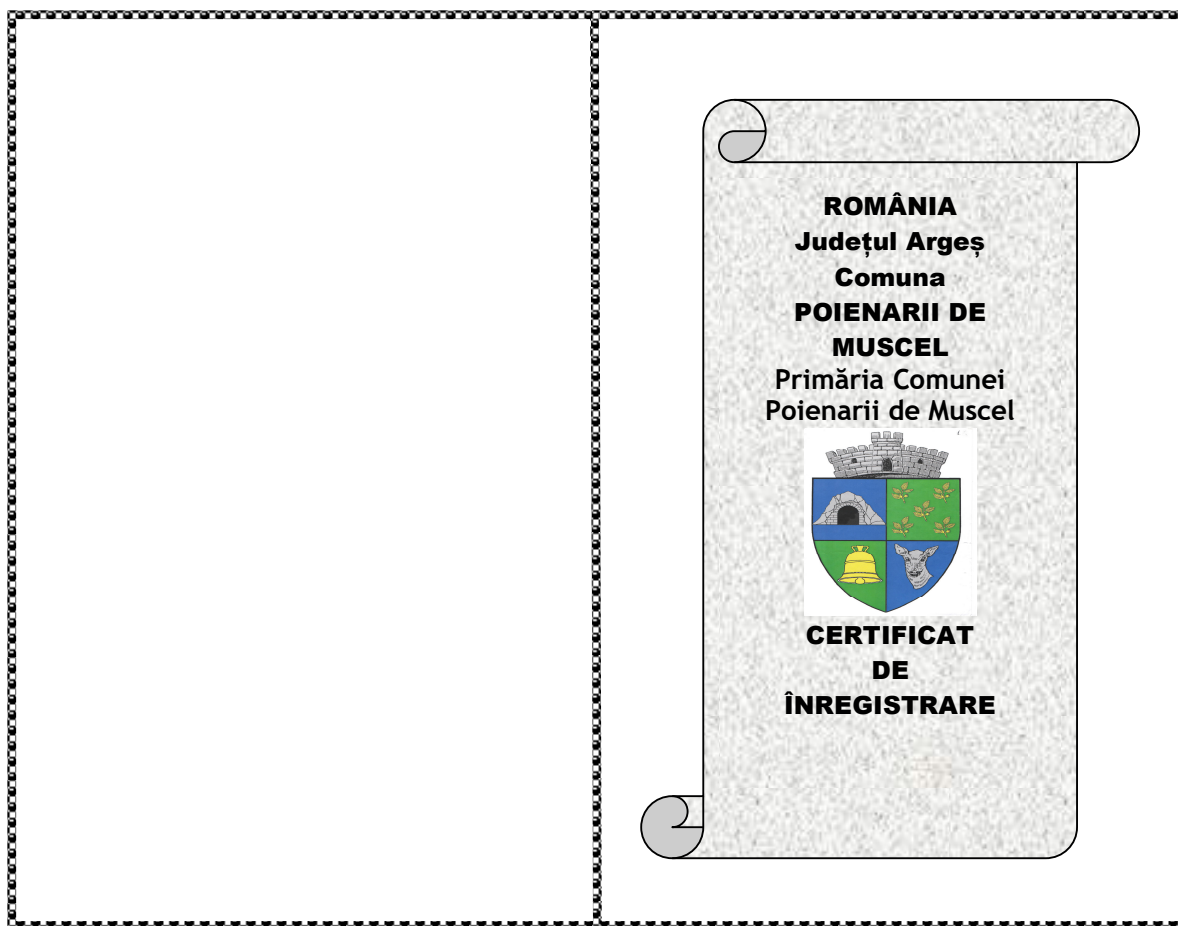

(verso):

1. titularul certificatului de înregistrare, împreună cu adresa de domiciliu/sediu;
2. numărul de înregistrare;
3. data înregistrării;
4. numărul de identificare al vehiculului (de regulă seria șasiului);
5. categoria, marca și tipul vehiculului;
6. seria și numărul certificatului.
7. masele vehiculului (totală maxim autorizată, proprie, pe axe);
8. numărul de locuri;
9. cilindrul motorului;
10. culoarea;
11. seria cărții de identitate;
12. anul fabricației;
13. observații;
14. restricții privind traseele și intervalele orare permise/interzise circulației vehiculului respectiv.
15. Eliberat de Primăria Com.Poienarii de Muscel la data de Primar / L.S. / Intocmit

1.	Titularul certificatului de înregistrare, Adresa de domiciliu/reședință/sediu:			9.	Cilindrul motorului	10.	Culoarea:
2.	Numărul de înregistrare	3.	Data înregistrării	11.	Seria și numărul cărții de identitate/atestat tehnic:	12.	Anul fabricației:
4.	Numărul de identificare al vehiculului (seria șasiu):			13.	Observații:		
5.	Categoria vehiculului			14.	Restricții privind traseele și intervalele orare permise/interzise circulației vehiculului:		
	Marca vehiculului			15.	Eliberat de Primăria com.Poienarii de Muscel la data de : <div style="text-align: center;">PRIMAR,</div> <div style="text-align: center;">L.S.</div> <div style="text-align: center;">Intocmit,</div>		
	Tipul vehiculului						
6.	Seria și numărul certificatului						
7.	Masa maximă tehnic admisibilă: Masa pe axe:	8.	Numărul de locuri				

Primăria Comunei Poienarii de muscel

Nr. _____ / _____ 20 _____

CERTIFICAT DE RADIERE

Categoria vehiculului _____
marca _____ tipul/varianta _____ număr de
identificare _____ seria _____ motor _____
cilindreea _____ cmc, înregistrat cu numărul _____ deținător
_____ cu domiciliul/sediul în
_____ str. _____ nr. _____ bl. _____ sc. _____ et. _____
_____ ap. _____ județ _____ a fost radiat din evidențele noastre.

MOTIVUL RADIERII

- ☐ **Înstrăinat**
către _____ domiciliat/sediul
în _____ str. _____ nr. _____, bl. _____, sc. _____,
et. _____, ap. _____, județ _____.
- ☐ **Schimbare domiciliu/sediul în** _____, str. _____,
nr. _____, bl. _____, sc. _____, et. _____, ap. _____, județ _____.
- ☐ **Retragere definitivă din circulație**
- ☐ **Dezmembrat**
- ☐ **Export**
- ☐ **Furat**
- ☐ **Vehicul declarat abandonat sau fără stăpân prin dispoziția primarului.**

PRIMAR,

L.S.

Întocmit,

Modelul și caracteristicile plăcuței de înregistrare

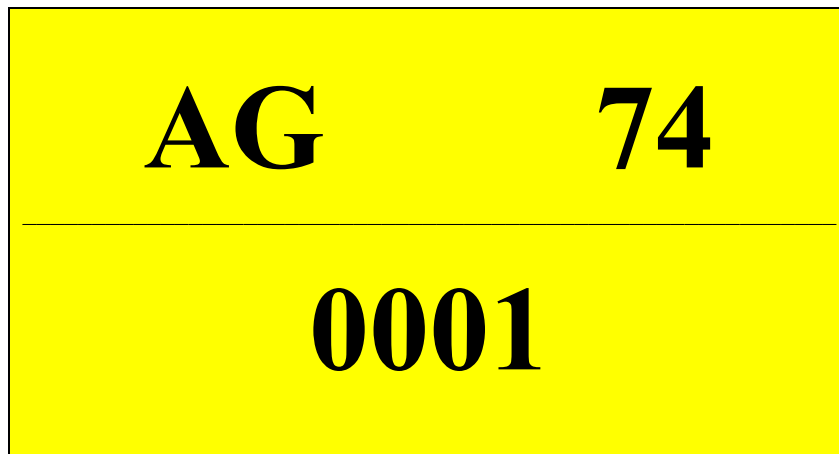

- a)** Rândul superior- indicativul județului, scris cu litere cu caractere latine majuscule indicativul localității, format din cifre arabe, potrivit Anexei nr. 7 la Ordinul nr. 181 din 31 octombrie 2024, privind procedura înmatriculării, înregistrării, radierii și eliberării autorizației de circulație provizorie sau pentru probe a vehiculelor;
- b)** Rândul inferior-grup de cifre de la 0001 la 9999 , format din cifre arabe , care indică numărul de ordine la registrul de evidență;
- c)** Fondul reflectorizant este de culoare galbenă, iar literele și cifrele, în relief, de culoare neagră;
- d)** Dimensiuni : 240mm x 130 mm;

Pentru a preveni falsificarea/reproducerea neautorizată a plăcilor de înregistrare, materialul reflectorizant trebuie să contină în structură simboluri de autentificare si de securitate. Simbolul de Autenticitate este reprezentat de harta României, având în centru simbolul RO, încorporat în structura materialului retroreflectorizant. Simbolul de Securitate constă în două dungi vălurite care se intersectează periodic, astfel încât una pare că se afundă în planul foliei retroreflectorizante, iar cealaltă (fiind defazată) pare a fi deasupra acestui plan. Acest simbol trebuie să fie încorporat în structura materialului retroreflectorizant aplicat pe suportul plăcii cu numărul de înregistrare, în conformitate cu Standardul de Stat SR 13600 din 07.03.2025.